中央日報
The Central Daily News
社址南京珍珠橋第十四號 電報掛號二一三五
自動電話 經理部 總經理室 營業室 三一九二〇 三一九二〇 編輯部 編輯室 總編輯室 三一八五五 三一五五五
今天一大張 售洋四分
第一千二百九十八號

## 總理遺囑

余致力國民革命，凡四十年，其目的在求中國之自由平等。積四十年之經驗，深知欲達到此目的，必須喚起民衆，及聯合世界上以平等待我之民族，共同奮鬥！現在革命尚未成功。凡我同志，務須依照余所著建國方略，建國大綱，三民主義，及第一次全國代表大會宣言，繼續努力，以求貫澈！最近主張開國民會議，及廢除不平等條約，尤須於最短期間，促其實現！是所至囑！

## 本報緊要啟事

本報于十七日被暴徒搗毀後印刷事宜係委託中央印刷所辦理現正積極整頓各部擬自二十五起自行排印按日出報二張所有封面特等頭等廣告均照常刊載並預定元旦以後恢復原狀如荷各界刊登廣告請至本報廣告股接洽可也

## 本報聘請端木愷劉哲兩律師爲常年法律顧問

端木律師事務所 下關街口二十八號 電話二二八〇八
劉律師事務所 新橋牛市五號 電話二三〇七一

# 一中全會昨行開幕式

## 參加中委共八十九人于右任主席

## 預備會議推定主席團及各審查組

繫黨國之安危，爲全民所渴望之第四屆中央執行委員會第一次全體會議，已於昨日上午九時，在中央黨部大禮堂舉行開會式，茲將詳細情形誌之如次：

### 黨部之佈置

中央黨部大門懸一紅底金字橫額，文爲「中國國民黨第四屆中央執行委員會第一次全體會議開會式」，聯爲「完成黨內大團結」，「確立民主新規模」，二門橫額爲「團結救國」，聯爲「推進訓政工作」「發揚民主精神」，大禮堂內橫額爲「開拓黨國的新生命」，聯爲「完成革命團結培植民主勢力」，「加緊建設工作促進憲政時期」，禮堂中部設中央委員坐位來賓及黨部職員，則圍立四週。

### 參加之中委

參加開會式之中委有薛篤弼，程潛，趙丕廉，李烈鈞，黃吉宸，李宗黃，于右任，蕭吉珊，吳鐵城，苗培成，方覺慧，陳璧君，褚民誼，張羣，賀耀組，繆斌，陳肇英，顧祝同，黃慕松，王伯羣，周啓剛，孔祥熙，楊虎，陳銘樞，段錫朋，錢大鈞，戴愧生，方聲濤，朱培德，蔣中正，馬福祥，劉峙，楊杰，夏斗寅，鄭占南，何應欽，克興額，焦易堂，丁超五，張葦村，經亨頤，程天放，邵元冲，覃振，張知本，朱家驊，李綺庵，李敬齋，洪陸東，桂崇基，石青陽，崔廣秀，熊克武，白雲梯，恩克巴圖，葉楚傖，楊樹莊，商震，曾養甫，謝作民，林森，陳立夫，丁惟汾，王柏齡，余井塘，陳嘉佑，陳果夫，陳公博，黃復生，張道藩，伍朝樞，傅汝霖，林翼中，區芳浦，繆培南，關素人，李任仁，梁寒操，陳耀垣，程天固，王正廷，周佛海，馬超俊，李文範，石瑛，甘乃光，王法勤，郭春濤等八十九人。

開會式主席原經推定孫科充任，嗣以孫氏患病未愈，不克出席，遂改推于右任氏充任，行禮如儀後，于氏即致開會詞，致詞畢，攝影禮成。

### 于右任致詞

于致詞原文如次：各位同志：今天舉行中國國民黨第四屆中央執行委員第一次全體會議，在此莊嚴隆重的開幕典禮當中，我們深念到這一中全會的開成，是由於國難的迫促，國民的期盼，與同志間互相諒解，互相退讓，纔能舉行這一個全體會議，我們於此更要以哀痛的沉默，對總理報告這一次全體會議之開成，我們並要念到這一次的全會，是自總理逝世以後，未曾有的全會，也是自有全體會議以來未曾有的一個全會，因此我們這次所要得到的成功，必是一個未曾有的成功。

我們試一撫視過去的創痕，這創痕中，不知有多少同志的血和淚，也不知有多少國民的血和淚，幸而在不斷的艱難困苦之中，同志們都感覺到精誠團結之必要，纔使本黨仍得由分而合，由破碎而完整。可見在一個共同信仰之下，絕無不可犧牲的意見，絕無不可和協的感情，也絕無不可轉囘的道路，許多同志，和許多國民，既以無窮之血淚，爲我們這一條新道路的奠基，所以這次全會，總要大家殫精竭思，盡心盡力，對於國家的內憂外患，決定一個總解決的方策，必是這樣，然後纔有以慰國民的希望，慰同志的顲求，也纔能完成這次全體會議的使命。

這次全會能夠使同志間不容易在一起的都集合在此開會，在這會議中，大家必定是非常坦白的謀紓國難，共策黨務的進行，我們極明確的認定，救國必先救黨，救黨纔能救國，全會的任務，便在這個主要的地方，分舉來說：

第一，本黨所負的使命，是關係整個國家民族前途的，更是關係全世界全人類的，三民主義一日未實現，即本黨工作一日未完成，經過一次的全會，應當有一次的推進，這次必須大刀闊斧的，開闢黨的新道路，使每個黨員，都負担起中央本黨的工作，我們堅決自信要爲我國家和民族，以至世界人類創造一個新生命。其次現在國難期間，全會應當以極果敢的努力，排除存在於黨內的一切障礙，斬斷一切糾紛，黨的一般綱領，和國家的政策制度，凡是應當改正的，便痛痛快快的去改正，凡是應當建設的，便痛痛快快去建設，決不掩諱，決不怠慢，黨員整個的爲國民作前驅，而給予國民一個救國家救民族的有力保證。

再則此後黨的工作，極重要的是在政治方面的表現，使政治施設，成爲黨的工作之結晶，制度務求精確有效，政策務求切實能行，人當於職，才當於用，政治的成功，即是黨的成功這次我們務要集中注意於一個命題，就是以良善的政治，與國民相見，以愼重的授職，如國民之所期。

近來環繞著本黨的反動局面，日益紛騰，我們在堅定的信仰下，固然不必有所憂疑，但檢點工作之下，却不能不萬分戒懼，內憂如此，外患如此，大家都覺得首先要從精誠團結這一個口號而努力，現在全體會議開了，爲我們的黨，爲我們的國家民族，我想大家都不禁垂淚而相慰！但是兄弟以爲精誠團結，實不僅黨要如此，而全國家全民族都要如此，這次全體會議也纔能表現其偉大的意義。

或者有人說，這次的團結，在黨紀上在國法上，不免有多少的缺憾！我以爲認錯了，我們能做到精誠團結，已足彌補此缺陷而有餘，精誠團結，就是國法之國法，就是黨紀之黨紀，我們只須永遠保持着這個精誠團結就好了。並且就目前說，要救護我們的國家，要建設我們的國家，救國建國的責任，本黨既負荷在身，黨內同志應當念茲在茲的，唯一就是精誠團結這句話。否則救國建國之業必無所成，時期是如此嚴重，反動者又時時造謠，事事中傷，同志間務要兢兢業業的公忠愛黨，公忠體國，一念之是非，關係國家民族之存亡，這次全體會議就是大家表現這偉大精神的所在，我們要對得住總理，對得住國民，對得住黨和

### 一次預備會

國家民族。一切都要在這次會議中見之，這次全會的成功，不獨本黨的成功，不獨我全國家全民族的成功，直是全世界人類的成功，兄弟承大會之命，敬謹以此意致辭。

中央黨部，第四屆一中全會，昨日下午二時，在中央黨部舉行第一次預備會議，出席委員吳敬恒，繆斌，林森，李烈鈞，程潛，顧孟餘，李任仁，苗培成，楊虎，褚民誼，伍朝樞，李文範，林翼中，鄒魯，區芳浦，繆培南，馬超俊，經亨頤，傅汝霖，張知本，石青陽，王法勤，熊克武，覃振，石瑛，夏斗寅，黃季陸，張厲生，吳鐵城，顧祝同，商震，楊樹莊，朱霽青，楊杰，朱家驊，葉楚傖，劉峙，陳嘉佑，程天放，周佛海，賀耀組，張道藩，黃復生，錢大鈞，潘雲超，洪陸東，梁寒操，程天固，王柏齡，方聲濤，朱培德，李綺庵，關素人，邵元冲，周啓剛，戴愧生，段錫朋，蕭吉珊，崔廣秀，陳銘樞，何應欽，王伯羣，曾養甫，克興額，丁超五，恩克巴圖，丁惟汾，趙丕廉，于右任，謝作民，馬福祥，黃慕松，陳果夫，李敬齋，余井塘，羅家倫，陳立夫，孔祥熙，郭春濤，鄭占南，方覺慧，桂崇基，王正廷，張羣，黃吉宸，陳耀垣，焦易堂等九十五人臨時主席于右任秘書長吳鐵城，紀錄祕書梁寒操，程天放，決議各案如下（一）推舉孫科、丁惟汾、顧孟餘、居正、伍朝樞、何應欽、于右任七同志爲第一次全體會議主席團。（二）組織提案審查委員會分爲下列六組：一、黨務組，二、政治組，三、外交組，四、軍事組，五、財政組，六、教育組。（三）通過提案審查委員會各組委員人選。（名單另附）（四）提案審查委員會各組如認爲邀請專門人員列席諮詢之要必時，得由召集人函約列席。（五）全體會議會期定爲五日，附提案審查委員會各審查委員名單。

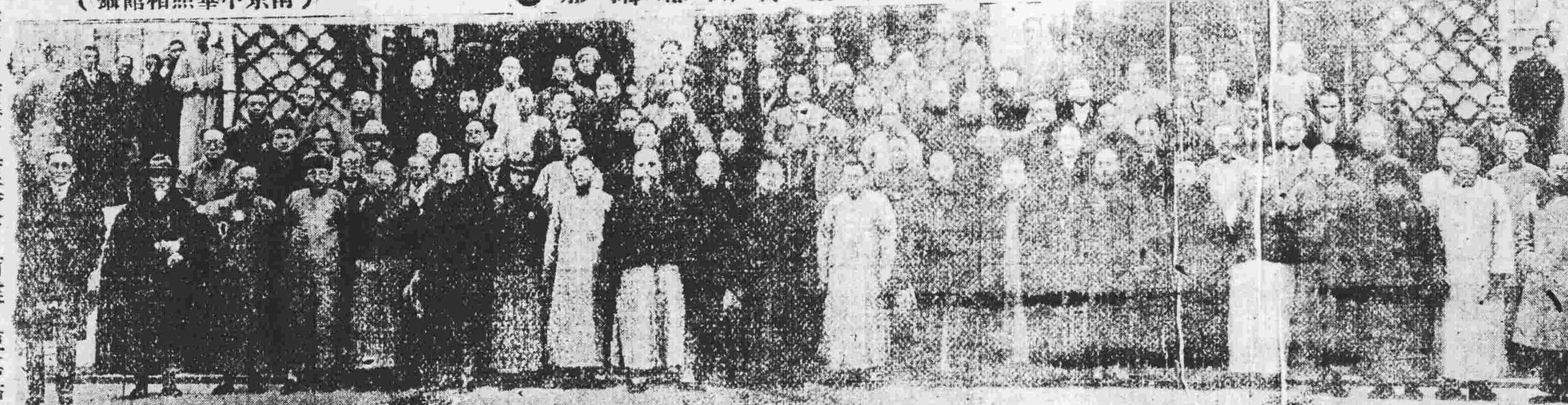

◎第四屆一中全會開幕攝影◎（南京中華照相館攝）

**黨務組**，陳果夫，葉楚傖，周啓剛，陳立夫，方覺慧，李文範，鄒魯，覃振，王法勤，洪陸東，居正，丁超五，桂崇基，馬超俊，陳璧君，張道藩，余井塘，張葦村，繆斌，陳耀垣，張知本，傅汝霖，白雲梯，朱霽青，蕭吉珊，謝作民，段錫朋，鄭占南，張厲生，戴愧生，梁寒操，關素人，李綺庵，黃吉宸，潘雲超，崔廣秀，郭春濤，召集人鄒魯，葉楚傖。

**政治組**孫科，吳鐵城，張羣，白雲梯，李文範，陳肇英，伍朝樞，周佛海，顧祝同，賀耀組，林翼中，吳敬恒，林森，邵力子，克興額，李宗黃，趙丕廉，薛篤弼，焦易堂，馬福祥，區芳浦，李烈鈞，恩克巴圖，召集人林森，李烈鈞。

**軍事組**，何應欽，陳銘樞，朱培德，劉峙，楊樹莊，李烈鈞，石青陽，熊克武，程潛，夏斗寅楊杰，李宗仁，黃實，黃慕松，商震，陳嘉祐方聲濤繆培南召集人李宗仁，朱培德。

**外交組**，陳銘樞，顧孟餘，王柏齡，邵元冲，伍朝樞，陳友仁，王正廷，蔣作賓，朱培德，程天放，陳公博，孔祥熙，戴傳賢，吳敬恒，楊樹莊。何應欽，傅汝霖，朱霽青，白雲梯，恩克巴圖，于右任，召集人邵元冲，楊樹莊，

**財政組**，曾養甫，王伯羣，陳公博，甘乃光，石瑛，孔祥熙，楊虎，程天固，黃復生，陳璧君，召集人陳公博，孔祥熙，

**教育組**，朱家驊，顧孟餘，經亨頤，恩克巴圖，褚民誼，柳亞子，苗培成，程天放，錢大鈞，羅家倫，李敬齋，黃季陸，李任仁，曾仲鳴，陳布雷，召集人經亨頤，朱家驊。

## 津日軍越界 荷槍至華界 市民甚驚恐

▲本社二十一日天津專電 駐津日軍連日携帶武器赴華界巡視，周龍光馬（念一日）晨特向日領口頭抗議，嗣後日軍如至華界，須先通知，以免誤會，乃箇（念一日）晨七時許，又有日憲兵念餘名，荷槍實彈越界至南關大街，及南市一帶偵察，同時又有武裝日兵念餘名，至榮棠大街及楊家花園等處遊行，市民益形驚恐。

## 孫委員痛切陳詞 恪守大公與至誠精神 爲黨再造一新的生命

一中全會昨日開幕，孫委員科，原擬力疾出席，經囑秘書筆記演詞，預備託人在場宣讀，惟昨晨病體殊憊，未克到會，茲將其演詞，探錄如下：

諸位同志：吾人兩月來渴望之第四屆中央執行委員第一次全體會議，果於今日開幕，快慰之情，想正同之，回溯自上海和議，以迄於今茲，其間經過之艱困，旋轉之苦心，有非言語所能盡者，然而百折千迴，卒達到吾人渴望之今日，此固黨國新生命之所託，而總理偉大精神感召之效也。

吾人當思中國國民黨，究何爲而組織，蓋爲欲拯中國於阽危，脫同胞於痛苦，非革命無由，於是乎乃有黨之組織，以爲革命救國之集團，故黨之存在，乃完全爲國家爲民衆而存在，黨員爲黨而犧牲服務，即爲國家爲民衆而犧牲服務，吾人除國家民衆的利益而外，更無所謂黨的利益，亦更無所謂黨員的利益也。苟吾黨不能負救國之責，而轉令國家以吾黨之故，日陷於分崩離析，糾紛不絕，則吾黨何以對國，何以對民，更何以對總理，此吾人所當痛自省察者。

夫革命黨人對於自己之過失，不特不當掩飾，且當嚴厲檢查，謀所以補過之道，斯乃革心爲本之眞義。此年以來，吾黨於黨務方面，止見爭攘排擠，鮮見有犧牲服務之精神表現與總理昭示親愛精神之旨，直所謂背道而馳，至於政治方面，則訓政徒有其名，建設未覩實效，人民受內戰共禍之慘，益以災荒荐臻，火熱水深，無可告訴，最近復有日人侵佔東省空前國難，突如其來，舉國呼號，外侮誰禦，凡此種種，皆極可痛心之事苟吾黨猶不急起直追，救黨救國，坐令國土日蹙，主權日喪，國運日墜，民生日困，則吾人將永爲亡黨亡國之罪人，更無懺悔自贖之機會矣。

今日吾黨，苟欲仍負起其救國之使命，惟有大家恪守「大公」與「至誠」之精神，於今此一中全會，爲黨再造一新的生命！黨務方面有精神，則此後泯除派別，精神團結，同心戮力，爲黨犧牲，必能結束以前之糾紛，奠定吾黨之基礎，政治方面，有此精神，凡此後萬事公開，尊崇民意，要使政府真爲國民之政府，不特應付國難當與國民共同負責而已，即舉凡中央與地方政事，亦當使人民代表參加，務使人民痛苦，得以解除，人民自由，得以保障，人民幸福，得以增進，尤當使民權逐漸伸張，訓政早日完成，憲政早日開始，以達到三民主義建國之目的，此皆吾黨不能諉卸之責任，而希望此次全會確能決定種種之政策，與方略，逐一見諸實施，有以饜國人喁喁之望者也。總而言之，則今後國難之解救，黨務之復興，民權政治之實現，民生問題之解決，殆胥視乎此次全會結果之如何，此願與諸同志共勉者也。殷憂啓聖，多難興邦

## 汪精衛電全會請假 全會復電盼蒞京出席

汪委員精衛以全會開幕，因病不能出席，特電全會請假，全會已覆電，希望會議未閉幕前，能蒞京出席，茲分誌如下：

▲汪委員來電 南京第一次中央全體會議秘書處吳秘書長鐵城同志轉呈第一次中央全體會議鈞鑒：會議開幕，兆銘本應力疾前來參加，惟旬餘以來，已完全臥床，不能起坐，以致事與願違，無任疚歉，迫得請假，伏祈鑒諸爲幸，兆銘叩養印。

▲覆汪委員電 上海汪委員精衛同志勛鑒，養電敬承，全會開會，各項問題，諸待承教，乃先生適以病阻，不克蒞會，凡屬同志，咸深悵惘，惟新爲國珍攝，早復健康，如於會議未閉幕前，能蒞京出席，尤所企幸，中央執行委員第一次全體會議養。

## 鮑文樾赴錦

▲本社二十二日天津專電 鮑文樾銜張命箇（二十一日）晚十二時由平過津赴錦，贊理戎機，十二旅長張廷樞遼甯警務處長黃顯聲，亦隨鮑前往。

## 瀋各領事 拒絕僞省府招待

▲中央社北平二十二日電 錦州二十一日下午十時電，頃據瀋陽消息，僞省府今日宣告成立，並由臧式毅具名正式柬請各國領事前往觀禮，各領事對此請柬，不能接受，臧得訊後頗覺惶然，遂親自分謁各領事，藉以游說各領事，自此又共同聲明，以私人友誼招待臧氏，庶免外交儀式有所錯誤。

## 臧式毅 行動失自由

▲本社二十一日天津專電 臧式毅被日方威脅就奉天省長僞職後，行動已失自由，例行公文，均須行日軍批閱始施行。

## 江鴟機失事善後

▲李陳兩機師昨入殮 江鴟機失事慘死之李利峯，陳啓華，養（二十二日）在萬國殯儀館入殮，陳紹寬親往致祭。

## 各地雜電

▲本社二十二日長沙專電 劉建緒以綏靖成功，堅辭湘鄂贛聯防主任。

▲日日社漢二十二日電 賀匪竄京山西北鄉，經張振漢部痛擊，匪實力幾完全消滅，現竄鍾祥荊門，徐源泉令張師跟追截滅。

▲中央社南昌二十二日電 南昌市抗日會，限於本年底禁絕仇貨，定元旦大遊行，並總動員檢查仇貨。

▲中央社重慶二十二日電 藏代表瓊讓代本，突調精兵千餘，集中昌都，分三隊進逼全康，第一隊已抵甘瞻，強迫劉贊廷履行尚未正式簽字之康藏協約。

# 日軍集瀋犯錦

## 本莊發表聲明書藉口剿匪西進

## 顧維鈞對東省事發表重要宣言

▲本社二十二日天津專電　日軍鐵甲車一列，載兵六百餘名，重砲八門，養（念二日）晨九時由皇姑屯開抵新民，定漾（念三日）開大虎山溝幫子。又十時許日機五架由瀋經新民向西飛去，新民站已爲日軍嚴守，不准華人至月台窺視，箇（念一日）晚新民以西白旗堡繞陽河間當地義勇軍，與日軍發生衝突，戰至養（念二日）晨，尚未停止，山海關南海一帶，日軍已挖壕佈陣，並架重砲十餘門，直向城內，綏中東新莊一帶已發現武裝齊全之土匪五百餘人，準備襲取綏中，進擾錦州，聞此項土匪，即爲日軍所收買者，並有鮮人在內。

▲本社二十一日天津專電　日軍集中瀋陽已達萬六千餘人，多門師團及鈴木旅均駐北大營，該處並停瀋陽貨車三列待用，皇姑屯亦停鐵甲車一列，候令出發，本莊馬（二十一日）晨十一時在關東軍司令部召開會議，討論攻錦戰略，二時始散，現北寧車經過新民以東各地，均受日軍極嚴之檢查，田莊台一帶，有日步兵二個聯隊，連日在該處強拉民伕挖掘戰壕，南北約長五十華里，民衆不從，即遭槍決。

▲本社二十一日天津專電　新民日軍箇（廿一日）午一時發出布告謂：日軍即將攻錦，華人如洩漏軍情，處死不貸，洮昂線日軍已掃數開瀋，齊齊哈爾尚有日機八架，每日輪流飛往我陣地觀察，以防進展。

▲本社二十二日北平專電　路息日軍在營口站扣留機車九輛，備向溝幫子出動。

▲本社二十二日北平專電　米春霖養（廿二日）晨由錦抵平，謁張學良報告錦州情況。

▲中央社東京二十二日路透電　據今晨（二十二）由瀋陽發來之新聞電稱：在東三省之日軍司令本莊，已以日軍司令部名義發表聲明書，說明此次進攻（土匪）之理由，並謂剿匪之範圍，將限於南滿路與四洮路間之地段及與鐵嶺法庫門三江（譯音）等處，成直線之區域，本莊並發出警告謂若有阻礙日軍行動者，日軍將取嚴厲對待云。

▲中央社北平二十二日電　營當綫路軌，已修復，前日軍扣留北寧路之機車九輛，現已升火向西開進，有遷與驅迫駐錦之榮部，撤入關內模樣，日人消息：謂日軍將定有（二十五日）日總攻似已證實，刻下錦州形勢，危險性仍未稍減。

（中央社）日本新內閣成立後，即決定積極攻錦計劃，現本莊已將攻錦部隊派遣妥當，時派飛機赴錦偵察，企圖相機襲擊云。

▲中央社北平念二日電　瀋陽電訊：日軍以剿匪爲名，馬（廿一）日起分向南滿線之昌圖法庫及北甯綫之新民一帶地方推進。據日方宣稱：進剿之範圍，以四平街昌圖開原鐵嶺瀋陽爲止，森少將担任剿匪總指揮，已將司令部移設開原，攻黑之多門師團，亦將回師參與此役云。

▲中央社北平廿二日電　效（十九）晨八時有日機兩架，飛至新民屯，適值該處民團集合講演，日機即向下擲彈十二枚，事後查明，計炸傷市民五人，燬房數間。

### 顧維鈞宣言

外長顧維鈞，向歐美各國報紙發表東北問題宣言，以促各國注意，茲覓得全文摘譯如下：

前有美國大政治家，曾預測太平洋將爲國際政治爆裂之中心點，此種預測之徵象，現可謂已於滿洲實現，而其沿岸土地上事實之發展，將與世界之前途，有重大關係，不但遠東之和平難保，即人類自歐戰以來對於世界所抱之樂觀，亦全被打消。

三百年來滿洲向爲中國土地之一部份。其中人民百分之八十爲中國人，而日本人民不過僅占其百分之一，農礦天然原料之豐富，既爲中國冠，鐵路里數，且居全中國之三分之二，對外貿易，亦於全中國對外貿易之總額中，占有重要位置，如此豐富遼闊之土地，原應爲中國之土地，蓋僅以公理論，日本之占領，已當早日結束，而此外尤有數種原因，應使日本從速補救其在滿之無理行動，良以滿州在國際交通上地位重要，若爲他國佔領，則國際勢力之均平，必見破壞，而沿太平洋岸各國之地位，必發生重大之危險，且勢必引起國際戰爭，因洞悉此種情形，所以美國前國務卿赫約翰氏，既曾發表其他尊重中國領土完全之宣言，美國前總統羅斯福，又曾盡力斡旋朴茲茅斯日俄和議，使中國得收回滿洲，嗣後美總統威爾遜，復曾於日本對中國要求二十一條時，提出抗議，美總統哈丁及國務卿休斯，更曾訂立九國條約，是皆爲保存中國土地之完整，使滿洲永爲中國所有也。總而言之，滿洲問題非僅中國之問題，乃一國際之問題，此問題之解決與世界前途實有重大關係，與歐洲之軍縮問題，尤有莫大影響，國際和平之諸種保障，如非戰公約，國際盟約，皆與此問題密切相關，而如美國最著名之成績，所謂九國公約者其第一條即曾規定應尊重中國主權獨立，及土地與行政之完整，今乃發生如斯之局勢，則該公約之自身於此殆尤受一最嚴重之試驗也云云。

### 陳紹寬談話

▲中央社上海二十二日電　陳紹寬談，處此國難時期，京粵雙方代表，得以集會於一地，誠不可多得之良機，故極希望能於此際，速謀解決國內糾紛，而共起對外，蓋對內雖屬重要，而對外尤重於對內云，陳氏返京之期，尚未定，目下江防甚爲注意，兩無他虞。

## 行政院第五十次國務會議

### 蘇教廳長程天放辭職周佛海繼

### 國內麥粉弛禁出洋准展限一年

行政院昨（二十二）日開第五十次國務會議，出席楊樹莊，王伯羣，孔祥熙，陳銘樞，馬福祥，李書華，劉瑞恆，何應欽，列席內政部常務次長張我華，代理秘書長職務劉沭閣，政務處長許靜芝，主席代理院長陳銘樞，紀錄朱宗良，李安。

**（甲）報告事項**　（一）令派本院秘書劉沭閣，代理本院秘書長職務案。（二）江蘇省政府主席顧祝同委員兼廳長趙啓騄等，巧電陳報于本月十八日宣誓就職，謹此電聞案。

**（乙）討論事項**　（一）財政部呈稱，查國內麥粉，弛禁出洋，試辦一年，業經呈奉鈞院核准備案在案。茲屆試辦期滿，本應照案禁運出洋，嗣據上海市麵粉廠同業公會具呈，各廠麵粉行銷國外，僅指大連香港南洋羣島等處而言，該處華僑愛食華粉，已成習慣，設驟加禁止，是阻其愛國之心，而予外粉以推銷之機會。至災民所食，悉屬三四號次粉，運銷國外，全係二號優粉，是以麥粉出洋，並不影響災民，仍請准予繼續弛禁等情。查核所請各節，尚屬實情，除三四號粉仍應禁止出洋，以維民食，其二號粉一項，似可准予弛禁展限一年，即自本年十二月一日起至二十一年十一月三十日止，理合呈請鑒核備案案，決議，准予備案。（二）決議，請任命李立民爲行政院簡任秘書。（三）決議，請任命饒國璋爲軍政部航空學校上校學科教官。（四）決議，江蘇省政府委員兼教育廳長程天放，呈請辭職，轉請照准，遺缺請任周佛海繼任。（五）決議，教育部參事趙迺傳，另有任用，呈請辭職，應予照准，遺缺請調南京市教育局長張忠道補充。

## 施肇基再辭

### 政府懇切慰留

外部息：我國出席國聯首席代表施肇基，現又再電辭職，俾得攝養，業已由顧外長轉達林主席及陳行政院長溫諭，再予懇切慰留。

## 英使昨返平

▲中央社北平念二日電　英使藍浦森，以平使館事須料理，於養（念二日）午十二時由京乘平浦車來平。

▲本社二十二日北平專電　英使藍浦森，養（二十二日）午由京返平。

## 汪因病暫緩入京

### 李宗仁在滬候李黃

▲本社二十二日上海專電　一中全會特派來滬迎汪之邵力子曾仲鳴，養（二十二日）晨十時晤汪於病院，因汪病劇，難起床，赴京之議祇得暫緩。

▲本社二十二日上海專電　邵力子談：汪允兩三日後如熱稍退，決力疾晉京，奉派指導滬市黨務，自覺才力不及，俟全會畢即力辭，廿主席仍擬堅辭，報載允就不確。

▲又電　李宗仁談：俟李濟深黃紹雄等到滬後，相偕入京。

▲中央社上海二十二日電　李宗仁談：本人今明日內暫不入京，留滬俟李濟深黃紹雄陳策張惠長等到滬後，同行入京。汪在醫院中上午不見客，余擬晚間往訪，大約余等入京時，汪可同行，蔣返奉化，余無意見，到京後是否與各委電蔣請回京出席則未可知，俟晤各委後再定云云。

▲本社二十二日上海專電　港電：陳策張惠長陳慶雲李濟深黃紹雄林雲陔鄧菊似，舒宗鎏，養（二十二日）午乘威爾遜號啓行，陳濟棠無行意，中央國府亦無結束準備。

## 何應欽宴各委

中委何應欽，於昨（二十二）日正午十二時，假勵志社，歡宴京粵各委，計到顧孟餘，伍朝樞，鄒魯，李文範，陳銘樞，陳璧君，白雲梯，甘乃光，陳公博，曾仲鳴，石瑛，張知本，唐生智，褚民誼，王法勤，潘雲超，朱霽青，賀耀組，朱培德，連聲海，黃慕松，王柏齡，經亨頤，張羣，商震，苗培成，劉峙等七十餘人，席間何應欽敍述團結之重要與希望，至二時餘賓主始盡歡而散。

宗仁叩印。

## 孫伍等宴各委

孫科，伍朝樞，鄒魯，李文範四委員，於昨（二十二）日下午六時，在鐵道部歡宴全體中委，計到林森，于右任，陳銘樞，顧孟餘，陳璧君，陳公博，白雲梯，甘乃光，曾仲鳴，石瑛，唐生智，張知本，張羣，褚民誼，王法勤，潘雲超，朱霽青，賀耀組，朱培德，何應欽，連聲海，王伯羣，商震，劉峙，苗培成等一百餘人，席間四氏發表談話，對於今後黨政改進各計，有所徵詢，並相當交換意見，至八時餘始盡歡而散。

## 全會要訊一束

### 今晨全體委員謁陵

#### 今晨謁總理靈

四屆一中全會昨日預備會議，決定於上午八時，全體委員，齊赴中山陵園恭謁總理靈墓，下午二時在中央黨部舉行第一次正式會議，昨晚已由大會秘書處，函首都警察廳轉飭沿途軍警妥爲維護云。

#### 粵委昨晨到京

粵方中委，李宗仁，馬超俊，石青陽，焦易堂，林翼中，程天固，桂崇基，黃季陸，關素人，區芳浦，繆培南，黃復生，陳耀垣，李綺庵，崔廣秀，陳中孚，偕同鄧家彥，黃實等，於前晨由港抵滬，除李宗仁因事暫留外，馬等乘京滬路夜快車特掛之臥車一輛，於昨日（二十二）上午八時許抵京，當即入城，出席一中全會之開會式，其中粵籍委員均寓中山路華僑招待所，其餘則寓太平路安樂酒店云。

#### 中央派機迎馮

第四屆一中全會業于昨日舉行開幕典禮，今日起正式接開會議，中委趙戴文，馮玉祥，雖有來京出席之訊，但無確實行期，京粵各中委以趙馮二氏，關係黨國甚深，有參加大會之必要，庶冀共挽危局，爰定今日特派張學良氏之福特機飛往太原迎接，聞時擬派趙丕廉爲歡迎代表云。

#### 李宗仁電孫科

李宗仁致孫科一電文云：孫先生哲生鑒，敬悉我公主張召集人民代表會議，與新政府共同負責，爲籌備憲政之渡，法良意美，卓見極爲贊同，前汪先生主張國民救國會議，仁經通電贊成，當荷察及，……李

## 蔣委員離京

### 行前曾親函于右任等

### 決還鄉歸田還我自由

中央委員蔣中正，自十七年十月，受任國民政府主席，迄今三年有餘，服務黨國，心力交瘁，最近因求促成本黨大團結，毅然辭去國府主席及行政院院長之職，當時頗有人揣測，以爲蔣氏既已下野，必立即離京者，但蔣以四屆一中全會尚未舉行，立即離京，恐滋誤會，故仍留南京，昨日一中全會行開幕禮，到會中委足法定人數，蔣氏以全會既開，中央負責有人，自可從事休養，遂於昨晨參加開幕典禮後離京，當時並親書一函致于右任氏等，說明離京理由，吾人讀之，即可知蔣氏態度之光明磊落，值國人之敬佩也，茲錄原書如下：

全會既開，弟責已完，如再不行，必爲本黨之梗故決還鄉歸田，還我自由。惟望全會得到圓滿之結果，無論如何，總須相忍爲國，以期政府早日完成也。弟決無另外主張，此去須入山靜養，請勿有函電來往，即有函電，弟亦不拆閱也。中正二十二日。

▲本社二十二日上海專電　蔣養（廿二日）午一時，偕美齡乘自備飛機離京，二時抵滬，略停即飛甬，再搭汽車返奉化。

▲本社二十二日上海專電　甬電：蔣夫婦乘機午三時一刻抵甬，搭乘汽車赴奉化溪口私宅，王世和隨來。

## 徐庭瑤部

### 奉令協防武漢

▲本社二十二日漢口專電　陸軍四軍長徐庭瑤，奉令協防武漢，計已開到十一旅十二旅一部，及特務團，尚有十二旅一部，及十旅全部正開拔中，日內可到，並決定以六團駐武昌，四團駐漢口漢陽。

## 一中全會昨攝製有聲電影

### 林森伍朝樞作簡短演說

一中全會昨（二十二）晨舉行開會式後，美國拍拉蒙電影公司，特派攝影師二人，至中央黨部，攝製有聲電影，首由國府代主席林森氏，作簡短之演說，略謂：「現在國難當頭，大家應該團結起來，我們團結，要大家一心一德，加緊工作，各人負起自己的責任，商界有商界的責任，勞工界有勞工界的責任，學界有學界的責任，農界有農界的責任，我們大家都要拿出全付精神來，站在一條戰線上，向前走去。譬如商界應該盡力提倡國貨，有資本的要同勞工合作，加增工作，努力製造國貨，學界應該努力從事科學的研究，操練體魄爲國家的後備軍隊，有很好的訓練。農界亦應努力生產，然後才能一致挽救國難」云云。次由伍朝樞用英語作簡短之演說。

## 張繼昨由并抵平

### 晤張學良後即返京

### 馮即來京出席全會

▲本社二十二日北平專電　張繼養（二十二日）午一時由并返平，談訪閻馮結果，閻望國人一致團結，努力對外，赴京期未定，馮表示即赴京出席全會，本人在平晤張後，日內赴京，此次深感國家欲圖富強，民衆須到邊疆去努力開發。

## 馬鴻逵

### 即赴寧夏履新

馬鴻逵自經國府任命爲寧夏省府主席後，當以邊情複雜，主持諸多棘手，故遲遲未就職。日前馬到平謁晤張綏靖主任，對華北軍政各問題，已有具體洽商，張氏幷允馬以部隊開拔之便利，故馬氏已決定赴寧省，其部隊已有一部向寧夏出發。茲悉馬氏擬於一中全會閉幕後，即離京返防，暫率未開各部北上，取道包頭鎮赴寧履新，主持邊防云。

▲中央社南昌二十二日電　朱主任紹良孫督辦連仲，昨專車抵省，賀國光，路孝忱，熊育錫等數百人，蒞站歡迎，朱即日視事，綏靖署尚未組織就緒，孫即返前方督剿殘匪。

## 張學良查緝

### 假名聚衆匪徒

▲中央社北平二十二日電　據確報，瀋陽方面近有一二國賊，假法團名義，聯名請求日軍派兵剿匪，並爲號使當地土劣，引用苦肉計，到處妄稱謂受有密令，招撫土匪，俾日軍得有藉口，以爲自由行動之張本。昨（二十一日）行營方面接得此類報告後，當即電飭錦州政府嚴密查緝，其大意如下：據報近日各地有匪徒，妄稱受有招撫，糾合徒衆情事。查該匪，律有明禁，本行營綏靖執法誅勦，不遺餘力，似此妄稱聚衆，實屬意圖淆惑觀聽，據報前情，深堪痛恨，爲此特電切禁，仰遵照迅速飭屬嚴密查緝，盡力防範，勿稍鬆弛，以遏亂源爲要，學良印。

## 王樹翰即將返平

（中央社）國府文官長王樹翰，由平來京向中央報告華北情形，已有數日，茲聞王氏因接張學良電召，定於今明日即行返平云。

## 本報緊急啓事

本報於十七日下午四時突被冒充學生之暴徒二千餘人，結隊衝入，橫施搗毀，並高呼各種反動口號，所有經理部編輯部排字部機器房製版房，以及各號鉛字字架字盤卷筒大印刷機製版機鑄字爐各種機件暨室內被服書籍等，全部毀壞無遺，並縱火焚燒，幸經憲兵趕速撲救，未成鉅災，本報同人對於真正之愛國運動與純潔之愛國青年，無不十分愛護，而對於危害國家擾亂社會劫持青年之少數反動分子及其暴行，則亦不憚秉筆直書，因此而遂爲此類反動分子所深惡，乃至公然加以越法暴動，搗毀之之不已，更繼之以縱火，此則非僅本報之不幸，實乃社會國家之殷憂，所望大多數真正愛國之青年，今而後，善用其辨別能力，勿長爲少數反動分子所誤，則本報之重被侮辱，亦無遺憾，當此國難當前外患內憂交迫之際，報紙爲社會耳目，不容間斷，同人一息尚存，誓當盡其心力，繼續出報，惟因全館被毀，倉卒支撐，原有篇幅，勢難維持，自十八日起出報一張，專載各項重要新聞，並將各界惠登之廣告，暫行停止，一俟內部整理就緒，即行恢復原狀，照常出版，尚祈各界鑒諒，除將被搗毀詳情另文呈報中央外，謹瀝陳被難經過，爲各界告。

## 邵鴻基抵漢

### 視察各縣賑災

▲日日社漢口二十二日電　監察院委員邵鴻基，赴鄂勘賑事畢，號（二十日）晚由鄭快車抵漢，馬（廿一日）下午赴災區工作組武漢辦事處，勘察賑情形，邵談今日（即廿二）日與武漢各賑務機關接洽一切後，擬於漾（廿三）日起赴附近各縣勘察災情，及救濟狀況，預計儉（廿八）日乘輪返京，鄂西各縣，擬俟下次來漢時再往。

## 魯滌平就浙主席職

▲中央社杭州二十一日電　魯滌平今晨九時，在省府紀念週舉行宣誓就職，由鄭文禮監誓，餘省委俟到齊後再定期宣誓。

## 顏惠慶到美履新

（中央社）外交部頃接美京電，謂新任駐美公使顏惠慶，已於二十一抵華盛頓，即赴使館履新云。

## 贛綏靖主任朱紹良就職

▲中央社南昌廿二日電　駐贛綏靖主任朱紹良，馬（廿一日）到贛視事，並發出通電云：（銜略）勛鑒，案奉國民政府令特派朱紹良代兼駐贛綏靖主任，此令等因，並頒發關防，文曰，駐贛特派綏靖主任公署關防，前後祇領在案，遵于馬（念一日）到贛，先行視事，謹電奉聞，朱紹良叩箇（念一日）印。

## 韓挽留吳貞纘

▲中央社濟南二十二日電　高等法院長吳貞纘奉令調部，聞與朱淑德慘案有關，韓復榘以吳在魯辦理司法，頗著聲譽，今電國府行政院司法部挽留云。

## 時人行踪

▲邵力子　楊杏佛，昨晚由滬來京，今（二十三）晨可到。

▲陳璧君　褚民誼，張羣，王樹翰，昨（二十二）晚由京赴滬。

▲熊式輝　孔祥熙，王正廷，昨（二十二）上午八時，由滬轉京。

▲熊克武　張之江，昨（二十二）上午七時許，由滬抵京。

▲熊希齡　中央社漢口二十一日電　熊希齡馬（二十一）晚乘輪赴滬。

▲茅祖權　彭學沛昨日下午四時許，乘車抵京。

▲鹿鍾麟　本社二十二日濟南專電　養（廿二日）晨鹿鍾麟及宋哲元代表蕭振瀛，過濟赴京。

▲胡家鳳　中央社青島二十二日電　胡家鳳代沈鴻烈赴濟晤韓，事畢，偕副張駐濟代表彭士彬，養（二十二日）晨返青。

▲劉體乾　中央社南昌廿二日電　熊主席代表劉體乾昨抵省，今日赴省府接洽交代手續，省府定今日歡宴朱主任（紹良）孫督辦（連仲）路軍長（孝忱）及劉代表（體乾）。

## 國民政府命令

▲國民政府警衛軍第一師副師長趙啓騄，國民政府警衛軍第一師第一旅旅長伍誠仁，另有任用，趙啓騄，伍誠仁，應免本職，此令。

▲任命王敬久爲國民政府警衛軍第一師副師長，王仲廉爲陸軍第二師第四旅旅長，鄧仕富爲陸軍第二師第十一團團長，孫元良爲國民政府警衛軍第一師第一旅旅長，張世希爲國民政府警衛軍第一師第一團團長，此令。

## 英報痛論 暴日之罪惡

### 謂反抗世界公理者 終久必無良好結果

▲中央社二十二日倫敦路透電 倫敦每日新聞紀錄報今日（二十二日）於社評中稱：「筆尚未染墨，而大刀已解決一切問題矣」，其社評之標題爲「日本之罪惡」，討論及國際聯盟派往東三省調查團，將來所遇事實之大概。該報將目前日本剿匪之藉口，與三十五年前日本佔領高麗之步驟，作一比較，該報稱此二事前後既吻合，且有同樣之危險。（如謂中國此時有攻日本軍隊之計畫，實爲無理之推測。）中國外交部長顧維鈞先生所發表之文章，希望美國人民主持公道，擁護華盛頓九國公約之尊嚴，應使日本人民反省，凡日本人有知識者，應明瞭顧先生發表文章之影響，美國人民一向對日本，即有極不良之感想，此篇文字定有莫大之效力，該報末謂反抗世界公理者，終久必無良好結果，因日本此次之罪惡，必得極惡劣之報應，因日本此次對建設一合理及和平之世界工作，已予以一莫大之打擊矣。

## 法俄簽訂締約 互不侵犯

### 除宣言暨附件共計六條 法報對第三條認爲有危險

▲哈瓦斯廿一日巴黎電 法俄兩國互不侵犯條約，業於八月二十四日由法外部秘書長及蘇俄駐法大使，互行簽字，巴黎週報頃將條約加以分晰，除宣言外，共計六條，並有附件，引言提起自里安凱洛克非戰公約。第一條，規定兩締約國，彼此相約不作戰爭。第二條，規定締約國之一，若受他國侵犯時，其他締約國允守中立。第三條，規定締約國之一，不得參加任何諒解，締約國之一不得拒絕其他締約國貨物之購進，或將其他締約國之貨物盡絕購進，對於本約，不得援助其他締約國。第四條，規定締約國不干涉其他締約國之內政，不以武力推翻現有制度，而加以干涉。任何締約國有主張主權情事，其他締約國不得加以援助。第五條，規定締約國雙方如有糾紛，以和解手續俟他日解決。第六條，規定本約有效期間定爲二年，二年期滿之後，得在一年之前行要求廢止。

附件二 爲履行本約第二條起見，法國對于下列各國，當以侵犯者論：（一）對于非戰公約或國際公約而作戰者。（二）佔據外國領土，經要求仍不退出者。蘇俄政府當聲明同此見解。附件三 條約加以規定之後，由蘇俄大使交換文件聲明本約須俟上項和解手續，由一特別協約規定之後，始乃發生效力，但日里安凱洛克公約及國聯盟約仍繼續有效。蘇俄政府當聲明，將本約條文，業已送達波蘭，羅馬尼亞，愛沙尼亞，立多尼亞，芬蘭各國，該各國如欲加入，亦可訂本約。波蘭對于法國，亦已作出同樣諾言。該報謂此約於法國無益，可謂疊床架屋，而第三條含有危險，不可不防，緣此條規定，締約國之一，不得在經濟上採取保衛手段，倘他日蘇俄在經濟上脅迫，則法國必將束手無策云。

## 哥命布地圖 對公衆開放

▲土國伊斯丹堡訊 密藏博物院已四百年發見美洲者哥命布氏第三次航行至美洲所依據之地圖，密藏於伊斯丹堡博物院已四百年，現得土政府之准許，將對公衆開放，當十六世紀中，土國海軍提督雷斯於地中海捕獲一西班牙水手，於其身畔搜出此地圖，蓋該水手曾參加哥崙布之第三次赴美航行也，該圖旋入土政府之手，亦未加重視，直至一九二九年被一德國學者發見，始知爲珍品云。

## 英印將再開 圓桌會議

▲哈瓦斯倫敦二十一日電 據晨郵報載稱：英國政府將派兩委員團，前往印度，以繼續圓桌會議，關於起草憲法未竣之工作，英國印度次長及閣員達維生將任委員團主席，而哈斯丁勳爵亦將參加，該委員等將於明年一月十四日離英，以便於二月初即得與印度人士開始合作。

## 奇怪之老婦

### 結婚五十年不生育 七十六歲忽然產子

▲世界社塞爾維京城訊 在塞國之米蘭諾維克地方有一農家婦，年七十六歲，結婚五十四年，未有生育，近忽產生一子，其夫年已八十歲。

## 日正金銀行 匯兌受損失

### 達五千萬元之多

▲路透二十一日東京電 傳說橫濱正金銀行在自九月念一日即英國停用金本位時起，至十月中旬止之期中，共售出日金本位約五萬一千萬元，而非如前藏相石井所稱，僅售出三萬三四百萬元也，銀行界聞此消息，頗爲震動，今晨報稱，前政府不公布售出之實數，爲鞏固日幣計也，橫濱正金銀行對於此說，不承認，但亦不否認，聞正金銀行現共已發出現金值三萬三千四百萬元，其餘一萬幾千萬元雖已售去，但未發出，目前日幣價格較禁金令宣布以前之價格落百分之三十枚，正金銀行將在匯兌上損失五千萬元，惟以事係奉日本銀行轉來之前政府訓令而爲者，故衆料此項損失將由政府日本銀行與橫濱正金銀行平均担負之。

★　★　★

## 日新閣將實行 所標榜之十大政策

### 注重國防經濟實施產業計劃 攫取東省解決其食糧及原料

▲東京訊 政友會內閣決實行其年來所提倡之所謂十大政策。其內容如左：（一）以防止輸入增進輸出爲目的之產業五年計畫。（二）國民所得之增進及大衆生活之安定。（三）生產費之合理的低減。及消費經濟之改善。（四）米穀蠶絲及水產國策之樹立與農村經濟之整頓救濟失業。（五）國稅及地方稅之減輕。（六）實施社會政策救濟失業。（七）國防之經濟化。（八）擁護國家權益與外交之經濟化（供給原料擴張販路移民及對外投資等）。（九）根本改革教育制度實行思想之善導。（十）爲實現國政一新起見改革制度法規及行政上一般組織。

上述十大政策中其首先實行者厥爲（一）金輸出禁止（二）保護關稅（三）產業五年計畫（四）米穀及蠶絲之專賣。至於產業五年計畫之內容，政府擬支出臨時費五萬萬日金，獎勵鋼鐵肥料機械汽車農產水產林產等各種民間產業五年之後，可得八萬萬日金之增產新政府之所謂強硬外交政策，布與產業五年計畫有密切關係，故擬攫取東三省解決食糧及原料問題云。日本爲食糧及原料不足之國家，

依撒克，已命澳洲統一黨首領萊因氏組織內閣。據西德賴太陽報所載，新內閣將以萊因爲總理兼長外交，以備徠士長國防，以貝德爾孫長財政，以巨賴長關稅及商務，聖誕節以前，新內閣不易成立云。

## 賠款問題仍未解決

### 大約將主張德國債款之緩付 但法反對頗力尚待詳加討論

▲路透二十一日倫敦電 刻在瑞士國巴塞爾開會之財政與經濟專家，即所謂楊格計畫顧問委員會者，討論良久，大約將主張德國債款之緩付，雖該委員會之工作，現尚未完成，但聞多數委員贊成將可緩期之賠款緩付兩年，惟法代表反對頗力，以德國現狀固屬不佳，但長期停付，尚非必要，該委員會刻正討論德國付債能力，俟其發出報告書後，國際將有決定。

### 將壹千萬二千萬馬克有條件而能延緩之債務督行停付一年

▲哈瓦斯二十一日巴塞爾電 專家委員會，擬向各政府及國際清理銀行建議，將壹千萬二千萬馬克有條件而能延緩之債務督行停付一年，至於無條件部份，則委員會未嘗提及，因該委員會對於此項無權過問，該委員會並因世界恐慌非同尋常，擬向各政府建議召集會議，以便討論國際債務之全部問題云。

▲哈瓦斯二十一日巴塞爾電 專家委員會雖感重大困難，然其採取決定之時間，無論如何，不至遲延，最近各委員間意見已較和緩，惟困難之點，未完全解決，其故以英國代表賴頓氏，前主張應以私債置於政治債務以前，並應將停付補償之時期延至二年以上，關於此點，英代表之見地甚覺不易改變，代表以是與法比及南斯拉夫三國代表意見繼續衝突，即爲三國代表所主張者，法總理賴伐爾在下院發表之意見，賴氏謂法國雖反對以私債置以公債之前，然德國固保留若干成爲償還私債之用，如能與德國磋商辦法，俾其償還法國並不反對一般人，甚希望法國合理之主張與巴黎英法財政當成之磋商，或能使巴塞爾英國代表改換其意見，如其堅持原來之主張，則若干代表必不能與以承認，本社深信目下正在研究一種方正，俾英國代表能得到一部分之滿意。

## 賠款會議 意政府贊同

### 閣員有即調動說

▲國民二十日羅馬電 據意政府今夜所發公報，意國已同意於法國從速召集國際賠款會議之計劃，意政府答復法國備忘錄之全文，雖未發表，但據稱其內容，以友誼之語調，說明意國對於賠款問題之見解，但與法國對於該問題之政策則根本異趣云。

▲哈瓦斯念一日羅馬電 意政府各部長行將調動，日內即可公布，除航空部外，交部及內務部次長以外，所有各部一律更動，下議院議長現爲巨拉第氏，聞亦將調動云。

## 英倫將開 實業展覽會

▲路透二十一日倫敦電 英國實業家，擬於明年二月間，在倫敦與白金漢開英國實業展覽會，其規模之大，爲前所未有，全國製造家現正準備合銷各市場之許多產品，陳列會中。

## 日海員 開失業大會

▲向大連船公司運動 ▲預備替代華方職員

世界新聞社大阪訊，日本海員組合員所組之失業對策協議會，最近開失業大會，對於大連輪船公司職員之中日船員交替及學習員廢止等提案，一致贊成，即向該社運動，當時到有失業者二百五十名，又神戶等地亦擬續開大會云。

## 澳社會黨失敗 黨魁辭職

▲哈瓦斯澳洲梅落埠二十一日電 社會黨首領史冠林因該黨選舉失敗，已向工黨政府提出辭呈總督

## 俄遠東區主席布會柯 在中央執委會演說

### 詳述濱海各省實業之發展

▲國民二十日莫斯科電 全俄中央執行委員會今在此間舉行會議，遠東區主席布會柯在會演說，詳述蘇俄濱海各省實業與農業發展情形，謂蘇俄遠東各省，已由俄帝之殖民地轉成蘇俄整個之一部，間各民族均與俄國西部北部南部人民享同等之自由，濱海各省糾紛滋多，幸賴蘇俄之和平政策，謂蘇俄決應付一切危險，故得在蘇俄遠東邊界鞏固防務，並堅次乃述及各省之經濟進步，謂近四年來，農田已由一、五二二、五〇〇美畝增至二、五〇〇、〇〇〇英畝，明年尚將增多三、一〇〇、〇〇〇英畝。次乃述及實業之發展，謂近數年來，木料與漁業等出產，均逐年激增。次乃述及該境文化之發展，謂歐戰之前，境內居民幾全爲文盲，一九二三年不識字者減至百分之六十三，目下則已低至百分之三十五，帝制時代，全境僅有學校五十四所，本年滿學齡之兒童就學者佔全數百分之九十五，本年一年內共設新小學八百五十四所中學五十七所云。

## 國府慰留戴傳賢

### 望本盡忠黨國之初衷 成就百年樹人之大計

考試院院長戴傳賢向有神經痛之患，前以該病劇發，牽及腸胃痛苦萬分，因赴寶華山休養，近以病仍未愈，特具呈中央黨部及國府，呈請辭去國府委員及考試院長等職，略言：自首都奠定，五院制度創設以來，以素無學驗，常苦疾病之身，肩斯重任，且兼任工作，數倍本職，力辭多次，均未獲准，惟以國步多艱，祇得勉強撐持，茲幸統一已告成功，特請辭去本兼各職，以避賢路，而資療養云云。國府據呈後當經主席諭令文官處致函，由國府指令慰留，茲分誌函令如下：

（一）國民政府文官處公函 逕啓者，奉主席交下貴委員呈，爲因病請辭去本兼各職一案，奉諭國難當前，中樞任重，夙賴苦心毅力，措拄艱危，以執事體國之公忠，丁此時期，何忍惄置，務冏所執，以慰羣情，是所切盼等因，相應錄諭函達查照，右上戴委員。

（二）國民政府指令 令兼考試院院長戴傳賢，呈悉，該院長自膺重任，肇建新模，凡百措施，多所裒益，望本盡忠黨國之初衷，成就百年樹人之大計，艱難共濟，勿卸仔肩，是所厚望，此令。

## 蔣作賓昨午抵滬

### 今晨入京出席一中全會

▲本社二十二日上海專電 蔣作賓（念二日）午乘日皇后輪抵滬，定漾（念三日）晨晉京，出席一中全會報告。據談：赴日三月，所有工作，俾將彼都情形，隨時向政府報告。日閣改組，對華政策將變本加厲。

## 顧維鈞堅辭外長

### 國際風雲又變應付困難 應請辭去本職以讓賢能

### 顧昨日乘飛機赴滬

（中央社）外交部長顧維鈞，前曾呈請辭職，聞顧氏辭意仍甚堅決，已於昨（二十二）日上午八時，在明故宮飛機場，乘飛機離京赴滬云。

（又訊）顧外長因辦事束手，各方應付困難，已屢辭職，茲抄錄顧氏辭呈如下：呈爲懇請免去署理外交部長本職仰祈鑒核事。竊維鈞猥蒙特簡，署理外交部長，自維薄植，弗克負荷，堅執懇辭迄未獲請。然痛國難之當前，懍興亡之有責，迫於大義，暫效馳驅，期挽艱關於萬一。受部之始，正當危急之秋，應付要圖，根據既定方針，保持領土主權，勉思盡慮竭忠，在於運用國際以禦侮而保境，其後形勢，幸稍緩和，迺終以誠信未孚，轉滋疑慮，迭經面陳請予開去本職，未蒙俯准。現在國際風雲又變，益覺應付之難，撫膺旁皇，難安寢饋，再四思維，惟有據情懇請明令免去署理外交部長本職，以讓賢能，理合具呈，仰祈垂鑒賜准施行，謹呈國民政府主席。

## 國聯調查團名單

### 委員會將於一月底東來

▲中央社巴黎二十一日路透電 此間今晚（二十一）接到日內瓦方面消息，對國聯派赴東三省調查委員會之人選，加以預測，該項電訊，謂前英駐印度總督賴頓爵士，將任委員會主席，其委員之名單，法爲克勞特爾將軍，德爲前德駐東斐洲總督施克尼博士，意爲前意駐柏林大使勃蘭地尼公爵，美爲前美在法鐵路總辦海因斯，聞該委員會將於一月底離歐東來，路透社記者閱日內瓦所傳之名單，尚嫌過早，國聯雖曾向彼等徵求意見，但彼等迄今尚無確實答復，故彼等之名單，尚未向中日兩政府徵求同意，因未得中日雙方同意以前，調查委員會不能正式成立也。

惟聞美國方面之海因斯加入調查委員會之可能性最大，海因斯根據和約曾任國聯公判員辦理河道運輸糾紛事宜，其後海因斯復代表國聯，調查萊因河及多腦河之航運事宜。日本駐土大使將任調查委員會之襄理員，聞彼即將至巴黎研究調查委員會之事務，然後再首途返日。美國務院對於海因斯任調查委員，並不反對，法代表克勞特爾將軍爲著名之軍事▲人員，現任法殖民地軍總檢察云。

▲中央社北平二十二日電 東京二十一日電，日政府令召駐義日大使吉田歸國，據傳將任該氏爲國聯滿洲視察團中之日方代表云。

## 平工聯抗日會

### 招待記者

▲中央社北平念一日電 平工聯抗日會，馬（念一）午招待記者，由戴哲一報告，該會態度謂已決定最近舉行示威運動，一面向暴日及反動派示威，贊成汪提促全國工人，並請政府取國會之主張，並請政府取銷緩辦民衆義勇軍之成命，以恢復民運等語，次李景韓演說，主張恢復總工會組織，並取消限制工動之新工會法。

▲中央社北平二十一日電 平抗日會定養（二十二）舉行全市日貨檢查，分派各校學生爲檢查員，百餘隊，屆時由軍警保護，嚴密檢查云。

## 贛五十二師 圍剿赤匪

（中央社）南昌二十一日電 赤匪僞紅色警衛在嶺上嶺下亂放槍聲，圖擾東岸，經五十二師呂團，分由青原山坪下爛橋等路圍剿，匪仍逃入山中，拿獲僞十地委員劉利厚，社會委員劉來生等匪犯二名。

## 皖休寧縣安謐

▲民團雲集匪仍回竄贛邊

（中央社）安徽省政府駐京辦事處，昨日（二十二）接休甯來電，原文如下：（銜略）篠（十七日）焚燒搶刦，慘不忍聞，休甯危急萬分，經弟等分途急電各方乞援，民團雲集，現匪仍回竄贛邊，休寧安謐，請紓錦注，以後當隨時奉達消息也，李忠庭叩馬（二十一日）

## 兩路及漢市黨部 擁護四屆一中全會

### ▲懲前毖後除舊維新

京滬杭甬兩路特別黨部，頃電中央全體委員云：國急，中央全體委員鈞鑒：中國頻年以還，災禍並至，人民疾苦，水火益深，近則東省被侵，南陲告急，嘆大陸之淪胥，憂國難之日亟，值此千鈞一髮之時，幸我中央諸公，精誠團結，共赴國難，開全會於首都，奠國家於盤石，從此過去黨國之一切糾紛，解決於是，人民日夜所企求之民主政治，現於是，收復已失國土，實行革命外交，亦繫於是，舉凡痛苦民衆之所願望，與夫安內攘外之根本大計，無一不繫於是，茲當萬方矚目大會開幕之時，即我黨國大放光明之日，黨國前途，實利賴之，本會誓率全體同志同人，赤忱擁護，特電賀勉，諸維鑒察。中國國民黨京滬滬杭甬鐵路特別黨部叩馬。

▲（中央社）漢口二十二日電 市黨整委會馬（二十一日）電一中全會，請懲前毖後，除舊維新，並電蔣委員，淬礪努力，忠於黨國。

## 贛黨整委宣誓就職

### 由中委王柏齡監誓

江西省黨務整理委員熊式輝，王冠英，李中襄，范爭波，劉家樹，羅時實等六人，於昨日上午十一時，在中央大禮堂宣誓，祇整委陳劍修，因病在鄂未到，由中央委員王柏齡監誓，並致訓詞，略謂：江西是受赤匪蹂躪最甚的省區，際此外侮日亟，人心浮動的時期，中央遴選各位同志去負荷整理江西黨務的責任，各位同志，務凜使命之重，盡心竭力去把江西黨務整理好，把人民信仰恢復起來，才不負中委之任用，與夫黨員同志之屬望云云。嗣由各整委公推李中襄同志答詞，略稱：同人等奉中央的命令，去江西整理黨務，本日在中央宣誓，得聽監誓員的訓詞，自當敬謹接受，同人等深知時艱任重，非同人等才力所能負荷，祇以黨員理應聽命於黨，不敢畏難苟安，此後誓當竭智盡忠，爲黨努力，本着今日的誓詞，監誓員的訓詞，以及全體黨員，全省人民的公意去做事，站在國家的利益、全民的利益，整個黨的利益上去着想，庶幾黨固人民對本黨的信仰，發揮本黨對國家的效能，以求無負於中央，無負於黨，無負於國，答詞畢禮成。

## 皖省整委會

### ▲續調各縣整委

（安慶通訊）皖省整委會，日昨舉行第三十八次整委談話會，探錄如次：各縣整理委員，更調各巢縣整委周卿雲調回，遺缺以李天遺補充，舒城整委陶極辭職，照准，遺缺以章嘘雲補充，繁昌整委孔麟，崔道平撤職，遺缺以章臣瑜，陳嘉禮補充，銅陵整委劉怡亭病故，遺缺以章市吉補充云云。

## 京七區黨部

### 促滬粵各委來都

#### 爲抗日救國告全國學生

京市七區黨部全區黨員大會頃發兩電，原文如下：

（一）上海廣東及各地四屆中委鈞鑒：自暴日肆虐，侵佔東北，本黨先進，以外侮日逞，國難應團結，共赴國難，確定安內攘外各種之方案，促成和會，是以有和會之舉，國人民，般股懸之期，，寶乃其者，主席蔣實踐前言，已通電解職，我粵各方中委俱，值此國難，亟應迅集首都，舉行全會，諸方案，使和會既定之黨政革命，外人之侵略，得以順緒進行改之方針，確定應付民主政治，不但國家建設，可期完成，即此精誠團結，同心禦侮，暴日雖頑，亦當却避，此爲黨國存亡之關係，亦舉國民衆所屬望，經本會一致決議，尚希鑒之。中國國民黨京特別市第七區黨員大會篠印。

（二）爲抗日救國告全國學生：慨自吉以還，野心[illegible]龍江，蹂躪我[illegible]我土地，舉國[illegible]悲憤填膺，而[illegible]不惜犧牲學[illegible]號，欲以喚醒[illegible]圖存，精誠熱[illegible]華民族一線之[illegible]事變之來，地[illegible]抱不抵抗主義[illegible]而屈人之兵[illegible]陲，日蹙百里[illegible]信任國聯，坐[illegible]增兵，毫無顧[illegible]諉繁興，錦州[illegible]共管之說，日[illegible]愛國青年，惶[illegible]日，遂乃不畏[illegible]艱險，紛紛來[illegible]圖挽救，此種[illegible]純潔高尚，何[illegible]，惟是各地，共[illegible]隙，靡入愛國[illegible]突，人時義憤，所激，[illegible]之至，魚目混[illegible]察，必將，因受[illegible]運動恐陸危，國[illegible]勢我愛國青年，對內[illegible]抗強暴，惟應嚴密組[illegible]，作系統之[illegible]驟，斷判，終可，達[illegible]性之乘好河山，[illegible]所大亡，於共匪[illegible]則危亡其，不敢[illegible]將亡我愛國青年，[illegible]所其中國國民黨[illegible]與第七區黨部全[illegible]篠印。

## 京十區五分部黨員大會

▲決議二事

京市第十區五分部昨日舉行第一次黨員大會，出席人數[illegible]，主席陳[illegible]，開會如儀，項：一，決議[illegible]，請委員向四屆[illegible]呈請從速籌劃抵禦辦法，之呈請四屆一中全會，愛國運動應[illegible]云。

## 江寧縣黨部

### ▲二十九次會議

江甯縣黨部，今日下午一時，舉行第二十九次委員會議，出席者嚴從先，王孫俊，謝德超，列席者王志芳，主席孫俊，茲探錄重要決議案如下：（一）呈請免濟甯鄉趙喜榮等，轉縣政府辦理，（二）地方賦稅徵二十年上忙案，呈請前甯清理委員會，張信輝，尚未交代一案，主任轉縣政府轉飭辦理，（三）推謝委員出席指導第十一區分部組織成立，（四）函縣政府飭建設局籌劃整堤方策，（五）推謝委員調查黨員唐賢鍾等呈請組織區分部事宜，（六）警笛社未照中央規定條例組織，未便准予備案，（七）其他。

## 京市黨部執委會議

### 決議籌備 擁護統一歡迎中委大會

南京特別市黨部執委會，昨下午二時舉行此會議，出席委員周伯敏，樓桐孫，仲翔，列席委員陳海澄，雷震，書記長周伯敏，茲探錄其重要事項如後：（一）呈請於五日內召開全市各界抗日救國會，擁護統一，歡迎各中委，並大會案，由市黨部籌備。（二）推李委員培天爲籌備各界集會主席。（三）……週年紀念會主席。（餘略）

## 首都各界抗日會 擬向一中全會請願

### 昨日第十三次臨時會議議決

首都各界抗日救國會，昨日上午十時，開第十三次臨時會議，出席者羅次啓，倪光和，唐國楨，項學儒，趙運城，穆萬仟，林慶隆，黎子機，徐瑞祥，徐元泰，李繼美，馬存坤，主席羅次啓，開會決議，討論事項如下，（一）項馬陳三委員起草之首都各界國民救國會議促進會章程，請予修正通過案，（決議）修正通過，（二）貢獻四屆一中全會意見書，請予通過案（決議）修正通過，（三）定本星期四上午九時，由本會全體委員，在本會集會，前往一中全會請願案，（決議）通過，（如有更動由秘書處通知）（四）呈請市黨部，於五日內會集全市市民，開擁護和平統一，並歡迎各中委共抒國難大會案，（決議）通過。

## 救國會議促成會

### 昨討論進行方針及組織大綱草案

南京國民救國會議促成會，自發起以來，進行極為努力，現為集中力量，統一組織起見，特於昨日下午二時，在龍蟠里召集第二次籌備會議，計各界到會者共三十餘人，討論進行方針及組織大綱草案，並推定專人，分途向各民衆團體接洽一切，俾得定期召集，成立大會云。

## 交通職工會 發表告全國職工書

＝交通職工事務委員會，昨發表為國難告全國交通職工書，全文如左：＝

概自暴日乘我天災人禍，交迫之時，悍然入寇，佔我領土，刼我府庫，殺戮我官吏，魚肉我人民，此種違背公理，蔑視正義，極其橫虐之舉動，實為亘古未有之慘劇，曠世未有之先例，苟我全國同胞，人心未死，血性未滅，際此國家民族存亡呼吸之秋，鮮有不目裂髮指，劍拔弩張，誓殲此獠，而後朝食，顧救國亦自有道，若本匹夫一朝之憤，挾散沙以應付，或羣動洶洶，徒尚形式，而不務事實，或竟勇於口，而怯于心，勤其始而怠其終，甚至因意志紛歧，舉措失檢，而豺狼未驅，秩序自亂，則彼暴日平時方藐我輕我，而敢于侮我至此，將更延其短頸，舉其短踵，軒軒然鳴其自得，而以我民族為世界人類中可歸天演淘汰之列，縱不彼亡，亦必自伐，縱不彼伐，亦必自亡也，是故吾人當茲國難臨頭，欲雪此奇恥大辱，復我國權，回我失地，使我四百兆神明華胄，不至由斯而斬，自非全國上下，澈底覺悟，而萬衆一心，各就其技能，而盡其職責，工如其工，商如其商，農其農，學其學，兵其兵，不分性別，不示異同，貢獻其精力，犧牲其物質，聽政府之指揮，作有計劃，有紀律，有秩序之反抗，則不足收救國之效，可斷言也，

交通職工，就個人立場言，則為羣衆之一，就政府立場言，則為國營事業服務者之一，其職責至為重要，其技能亦有專屬，而異於其他之羣衆，故其救國之途徑，亦因此不得不異其趣而同趣，異趣者何，即其自身之工作，同趣者何，即所謂就其共赴之目的，盡其技能而為國家職責也，蓋交通事業，乃國家之命脈，凡言救國者，必先求抗敵之利器，言抗敵，必先求國家能維持現狀，欲求國家而後始能維持於現狀之下，勢必先求命脈之鞏固，利器之精銳，而此命脈之所以能鞏固，利器之所以能精銳，則又必須先求交通事業之能保持其常態，如何能加大其效能，則又非我全國交通職工，勿貳勿參，勿荒勿怠，各就其技能，盡其職責，而不克臻此，因急於救國之憤，而不明其所以救國之道，其甚者貳參而荒怠其工作，意志之紛歧，採取之途徑，雖可稱盛於一時，則剛銳之氣，險不逾永久之精神，且因此而棄其所有之技能，忘其職責，之故，必致使國家命脈，於抗敵利器，不能保持，其所負荷者，不止國之根本斲喪，國亡且可待，又何救之有，然則我國交通職工，處此地位，與環境，其惟一救國條件，即保於其所負荷之交通事業，就其技能，盡其職責，為保持其常態，加大其效能，使國家命脈，得以鞏固，抗敵利器，得以精銳，而促成其他部份之羣衆異趣而同趣，是乃有濟。

抑更有進者，我國之交通事業，為受國內連年戰亂之摧毀，及今年水災之波及，生機已日蹙一日，此次暴日入寇，遼吉黑三省之有線無線電信，悉被刼持，固無可避免，即素日號稱金甌無缺之郵政，亦因郵件之檢查，郵路之阻隔，郵匯之停止，郵儲之取提，使全國蒙絕大影響，是故此時姑無論擴充計劃，已如被羈之馬，止於櫪櫪，即其本身經濟現狀，亦已瀕於漏舟駭浪之險境，今欲解其拴勒，鼓其危棹，而使其一瞬千里，躋於磐石，則自非御者駕者之善自努力不為功，我全國交通職工之於交通事業，亦即如羈馬漏舟之御者與駕者，繫茲危局，破彼難關，其惟一努力之條件，亦即所謂保持其常態，加大其效能是也，然於此推而詳之，更有二事，（一）為量入為出，使物質與金錢不致虛耗，（二）為惟力是視，使時間與空間得以縮短，譬如平日須耗一公物，費一公帑，今則應以經濟現狀為根據，力事撙節，平日以一人一日之力，而成一事，今則須出以兼人之力，而收事半功倍之果，以此我全國交通職工，其果以此為座右之銘乎，其果以此為救事業救國家之先導乎，本會正鵠立鶴望以俟之，幸奮起而共勉焉。

## 警察廳 年終總校閱

### 定今日舉行

首都警察廳，每屆年終，規定校閱一次，二十年終校閱，原定本月二十三二十四二十五三天，現因防務重要，改為校閱一天，定於今日上午八時，在小營操場舉行，該廳廳長吳思豫，已通令一體遵照，并聞校閱後，擬在城廂演習行軍云。

## 通匯債權 登記第五日

▲連前共一百四十餘萬

市社會局，辦理通匯錢莊債權人登記，昨（二十二）日為第五日，計全日共登記者七十戶，共計洋十萬另四千三百九十九元，銀元三萬二千另十五兩，連前共五百六十九戶，計洋一百十八萬一千一百七十元，銀十三萬四千八百五十六兩，至上海蘇州鎮江等三處各錢莊，約銀二十萬，及江蘇銀行十二萬，皆仍未前往登記，其內幕究屬如何，一時尚難推測。

## 魏道明辭職赴滬

### 府務由馬壽華替代

京市長魏道明氏，任職以來，將屆兩載，對於新京建設，頗費擘畫，中經種種困難，屢向中央辭職，終予慰留，最近因身體關係，亟擬休養，已於日前向行政院提出辭呈，并即赴滬就醫，意志似甚堅決，其呈辭略謂，膺京市以來，兢兢業業，努力本職，原冀竭其愚誠，對於京市建設，稍事貢獻，祇因京市事務繁重，支持迄今，精神才力，深感有所不及，且入冬以來，時患病症，非靜養難期痊愈，惟有仰懇俯賜准予辭職，迅簡賢員接替，以利市政進行，並聲明赴滬就醫，府務暫派秘書長代拆代行云云，又首都建設委員會秘書長兼，魏氏亦已向國府呈辭，職關於秘書長職務，暫由該會主任秘書龔賢明代理云。

## 商標局 三週紀念

▲報告工作成績

昨日為商標局三週紀念日，該局舉行紀念典禮，將歷年工作成績，編成報告，一，核辦商標案件，已達四萬七千餘件，二，商標法令，由局提出草案，於立法院及工商部修正公布之經過，三，接收廣東商標案件，繼續核辦，以統一商標行政，四，編印國貨商標彙刊，以提倡國貨，該局溫局長并勉勵工作人員，努力從公，以期達到輔助工商事業之發展云。

## 京市婦救會 會員大會

▲討論要案甚多

京市婦女救濟會，定明日（二十四日）下午二時，假南京女子中學大禮堂，舉行會員大會，改組該會幹事，并討論一切進行事宜，該會并擬就提案，計（一）函請首都商會獎勵首都各商號，僱用女店員，擴大婦女職業範圍案，（二）電請何香凝先生領導婦運案，（三）通電慰勉馬占山案，等二十餘案云。

## 警察廳 整理救火會

▲令各區隨時加緊訓練

首都警察廳，以冬季天氣亢燥，最易發生火患，茲為預防周密起見，除已令飭各屬隨時戒備外，昨特令各區救火會，力加整頓消防器具，隨時訓練，以備萬一，至所有旗幟符號服裝，亦經該廳規定繪成圖樣，令飭遵照，以期劃一，而免紛歧云。

## 通匯債權請求人 辦理債務總登記

### 特列舉數點呈社會局迅予施行

通匯錢莊債權人因陽歷年關，轉瞬即屆，社會間受該莊倒閉影響甚大，若不急圖救濟，社會安甯秩序，必有難於維持之感，茲各債權人，昨特請社會局，最短期內，迅予解決，茲錄原呈如下：為呈請事，竊查本市金沙井通匯錢莊倒閉一案，蒙鈞局顧全各存戶利益起見，舉行債務總登記，以便着手清理，征集公衆同意，惟代表等感紉何極，尚有下列數點，應請迅予施行者，（一）請限期至遲不得至十日，公告通匯錢莊各債務人，赴局登記，予以制裁，逾期即以扶同隱匿論，（二）各債權所存之款，與各銀號儲蓄性質相同，應有切實保障，不得與銀行方面之債權相提並論，有所折扣，蓋銀行以放款投資，吸收利潤為目的，且與該莊互有往來，互有虧欠，而存戶則以存款生息，維持生活為目的，毫無牟利性質，雜於其間，現在陽歷年關，為期亦近，轉瞬即屆，社會間受該莊倒閉影響，其數何止萬人，直接間接，被害者，若不急圖救濟，社會安寧，秩序，竊恐曠日持久，必有難於維持之感，此尤代表等總總至慮，環請鈞局於最短期內，尋一適當而迅速之辦法，以解決此困難問題也，除推舉代表徐醒齋，劉岱雲，面陳一切外，理合具呈文請鑒核，迅予施行，實為公便，謹呈南京市社會局。


## 自二十五日起 本報日出兩大張

### 並歡迎各界惠登廣告

本報自十七日，驟被二千餘，冒充學生之暴徒，搗毀後，所有編輯室，經理室，以及廣告部，發行部，排字部，鑄字部，機器廠等處，均受重大損失，故自十八日起，每日僅出報一大張。現在積極整頓，業已就緒，現定本月二十五日起，每日即出二大張，凡各界惠登廣告者，一律歡迎，預料明年元旦以後，仍照常日出三大張云。


## 社會局辦理 營業登記

▲未登記者嚴予處罰

京市社會局辦理之營業登記，曾於民國十九年由市政府呈准國府頒行在案，惟市民多觀望不前，故雖頒行一年，而遵令登記者，仍寥寥無幾，後經市府佈告，迭再催促，并限於本月二十日為登記截止日期，至此各業無法再事延，始各紛紛前往該局履行登記手續，惟查登記限期已滿，而各業迄今仍有未能登記者，殊屬不合，茲聞該局將與首都警廳，會商取締辦法，即由各警局分別詳查，如查有未登記者，當嚴予處罰云。

## 京市籌組 勞工福利會

▲規定委員十一人

南京市政府社會局，為改善工人生活，并謀增加工業生產起見，擬組設京市勞工福利事業委員會，該局前曾召集京市各業工會代表，舉行談話會，並說明組織該會之意義，近聞該局已將組織章程，草擬就緒，俟呈請市府核准備案後，即可實行，至該會委員名額之規定，暫設十一人，計社會局二人，衛生教育兩局各一人，市黨部二人，工會二人，商會三人云。

## 國際電影協會 代表到滬

▲日內即將來京 ▲教部籌備招待

羅馬國際電影協會，以我方東文化之偉大，電影藝術，亦日趨發達，該會為徵集各國出產電影，舉行盛大展覽會起見，特派代表沙地來華，業於前日抵滬，日內即行來京，教部聞訊後，已派員籌備招待云。

## 軍用長途電話 照章繳費

### 以重公帑

交通部因值茲電款奇絀之時，對於使用長途電話，不予付費之各路駐軍，曾經咨請各總指揮部，轉飭照章繳費，以重公帑，茲據函復，業已轉飭一律照章繳費矣。

## 各師將縮編

### 因經費不敷分配

中央以在此國難期間，經費支絀，前經將黨政軍各費一律縮減。茲聞各軍以餉糈不敷應用，紛紛引用前軍需會議決議案，請求縮編，以資相符，聞軍政部已准各師所請，並通令各軍師按照近時經濟狀況，酌量分配士兵餉薪，最少不得過七成，官長五成，如不足維持，可酌量縮減，自連起漸次減少，旅部可以裁撤。總之，每師縮編，不得減少三千人以上云。

## 鄞縣旅京同鄉 昨歡宴郭春濤

中央委員郭春濤氏，於本月十八日晨由滬蒞京，出席四屆一中全會，該縣同鄉一特於昨日（二十二）下六時假座中央飯店，為郭氏設宴洗塵，聞參加宴會者數十人，席間觥籌交錯，頗極一時之盛云。

## 青年援馬抗日團 發表宣言

### 詞極悲壯

青年自動赴東北援馬抗日團，昨發表宣言云，同志們，同胞們！血鐘響了！強盜已經闖進了我們的堂前，敵人的刀子已擱在我們的頸上，我們還能睡着做夢麼？還能坐視不理麼？醒醒吧，起來？趕快起來！衝上前去!!!

自九一八國難發生以來，殘暴的日本，挾其無止境的慾望，侵佔我土地，毀壞我文明，屠殺我同胞，擾亂我內地，到現在已經兩個多月了，在暴日是繼續有計劃的侵略。在我國是毫無抵抗，束手待斃。所謂國聯是以滑稽的言論，游移的態度，扶強抑弱的宗旨，來敷衍延擱，欺騙我們。我們還不覺悟麼？還能靠外交來解決，靠國際公理來維持麼？醒醒吧，不要老是做夢呵？

我們要想保全國家，要想維持公理。只有起來，趕快起來，誓死抗日。看呵馬占山將軍不是以一師一旅之衆捍衛疆場，屢挫敵兵麼？雖然馬將軍孤軍苦戰，暴日以全力進攻，卒至黑垣失陷？然而在他忠勇奮鬥，已足使敵人胆寒，為民族爭光榮不少。現在馬將軍猶撫集瘡痍，為最後的奮鬥，我們還能逍遙自在，隔岸觀火，坐視東北同胞及忠勇的馬將軍陷於絕地麼？

現在暴日是更無忌憚地侵略起來了；他以全力撲擊馬將軍；他企圖攻入關內；他繼續擾亂天津；他認東三省是應該歸他管轄；他還想煽動各帝國主義者來共管，我們如果再鎮靜容忍下去，只有把整個的國家拱手送給他們好了。

我們看到了這些這些，我們不禁熱血沸騰，不禁眥裂髮指，我們決不忍國家淪亡，我們決不能束手待斃，所以糾合同志，組織自動赴東北援馬抗日團，拿我們的才力，去幫助馬將軍馳驅；拿我們的熱血，去與矮奴拚死活，我們絕無何項政治背景，決不做何派何系的工具，政府如果有抗日決心和行動，我們誓做先鋒，如果還是鎮靜忍耐，我們決意自動前去，我們決心流血塞外，曝骨沙場。

同志們！同胞們！是時候了，是為國捐軀，毀家紓難的時候了。覆巢之下無完卵。我們能想像亡國的恥辱與痛苦麼？我們與其坐以待斃，何如起而自救。我們不要怕死，死是終有一天要臨到的。我們應該為有意義的死，有價值的死。我們應該犧牲個人的生命，去求得國家的獨立，民族的生存。

我們不多說白話了，我們祇有去幹！幹！幹!!!我們只有去殺！殺！殺!!!我們只有去死！死！死!!!同志們！同胞們！願意的來吧？來共同幹去！殺去！留着的看吧！看我們幹去！殺去！死去！倭奴不去，誓不生還！希望大家繼續我們血路，殺上前去！

## 良心救國團

▲宋聽然所發起

茲有宋聽然君，為欲扶持道德，挽救人心之志願起見，擬組環行全國呼籲良心救國團，凡崇尚孔孟道德，及明瞭三民主義，品儀莊重，而無何嗜好與黨派，而願參加者，可將救國自救，立已立人之方法，與姓名，年籍，履歷，住址，詳為書出，親送城北洪武街春台旅館云。

## 德醫吳中士 惠濟貧病

德醫吳中士，係上海同濟大學醫學士，曾任寶隆醫院主任醫師多年，學術精良，經驗宏富，為當今不可多得之良醫，近應友人之招，在京驍家橋開設診所，凡前往應診者無不藥到病除，交口稱頌，現為普濟貧病起見，凡貧苦病人，一概免費，不收分文云。

## 天文學會九屆年會

### 今晨行開會式下午會務會議

中國天文學會，定今日舉行第九屆年會，上午九時起，行開會式：一，主席致開會詞，二，總秘書報告會務，三，講演。（一）天學中最通俗及最專門工作之介紹，高魯。（二）雙星軌道圖解法，張鈺哲。四，攝影。正午十二時起，聚餐會。午後二時起，會務會議（鼓樓天文研究所）一，檢集選舉票，宣佈選舉結果，二，修改會章，三，討論提案。晚六時起宴會。

## 鄂省府召集各校 舉行擴大紀念週

▲何成濬報告愛國運動之途徑

▲本社二十一日漢口專電 鄂省府馬（二十一日）召集各學校，舉行擴大紀念週，到省府委員各校教職員男女學生代表各團體代表四百餘人，主席何成濬報告此次學生愛國運動真相，及今後學生諸君對於愛護國家應走之途徑。

## 冀高教會議

### 本月二十八開

（津訊）河北省教育設計委員會，定本月二十八日在該廳開高等教育會議，聞設計委員業經聘定，計李建勛，呂復，李奉璋，嚴禰怡，徐海帆，何海秋，張體人，陳寶泉等十一人，該廳現正準備議案，屆時提出，在此會議中，即規劃本省高等教育實施方案，及審議高等教育經費之概算，該委員會主席由教育廳長担任，聞中學教育委員會及師範教育委員會義務教育委員會及民衆教育委員會，將在暑期召集云。

## 韓復榘 允學生請求

▲派鋼甲車運學生回籍

▲本社二十一日濟南專電 馬（二十一日）晚韓復榘接見學生代表，對請求三事，完全允許，並決派鋼甲車沿津浦膠濟兩路運送學生回籍。

## 濟市各校長 由京返濟

### 據談濟學生無被捕者

▲中央社濟南二十二日電 濟市各校長，前隨教廳長何思源赴京，照料學生，今早偕省督學周炎光返濟，據談濟南學生在京並無被捕者，雖當時有誤被捕去者，然隨即釋放云。

## 山大請願團

▲念五人離并來京

▲本社二十二日太原專電 山西大學赴京請願團二十五人，養（二十二日）午離并轉道南下，携有提案五項：（一）請政府準備對日宣戰，（二）即時召開救國會議，（三）速撥兵援馬收復失地，（四）起用在野賢能，鞏固中央政府，（五）請四中全會懲辦殘殺晉反日救國青年之禍首。

## 豫各校學生 請願復課

### 省祕書長答復須請示主席

▲中央社開封念一日電 各校學生代表四十二人，今晨向省府請願復課，並詢提前放寒假理由，省府祕書長答復：（一）反動份子乘反日潮大肆活動，（二）派別複雜，恐學生受利用，故使多數同學，暫行犧牲學業，至復課，合復，須請示。

## 皖各校抗日聯會

▲蕪湖學生代表到省會

▲中央社安慶二十二日電 蕪湖各中學代表團念餘人，於本日上午抵省。出席全省中等上學校抗日救國聯合會。

## 錢昌照辭教次

教育部常任次長錢昌照，以國難方殷，教育職責，頗為重大，為求長期休養，而免誤公起見，昨特呈請行政院，懇求准予辭職云。

## 浙省府令各校

▲停止一切羣衆運動 ▲除在法令許可者外

（杭訊）現在浙省戒嚴期間，省政府通令省垣公私立中等以上各學校校長云：查現屆冬防之際，又值外交緊迫，人心浮動，省會重地，深恐盜匪逆黨，乘機竊發，擾亂治安，本政府為安定社會秩序起見，業于本月十一日起，宣告臨時戒嚴在案，在此戒嚴期內，在法令所許可者外，對於集會結社遊行及一切羣衆運動，均應加以取締，惟恐各校少數學生，尚未了解斯義，應由各該校長隨時切實勸導，妥為制止，以免滋生事端，除分別函令外，合亟令仰該校長即便遵照辦理。

## 濟學生 要挾黨部

▲撤懲王育民

▲本社二十二日濟南專電 濟學生代表卅餘人赴省黨部請願，要求撤懲王育民，由張竹溪接見，謂各委員均未在濟，俟返濟後再答復，學生不滿，議決如無辦法，當取嚴厲手段，限黨部從速答復，並在民衆教育館中召集各工會代表，開會請一致行動。

## 平陸大移京

### 明年三月開學

北平陸軍大學，經奉令移京設立後，校長周斌，已調任砲兵學校校長，楊杰繼任該校校長，聞楊氏奉命後，已着手籌備一切，並擇定薛家巷前軍政部舊址為校址，定於明年三月一日開學云。

## 中大自治會

### 昨開九次會

中央大學學生自治會，昨日舉行第九次幹事會議，決議各案如下：（一）抗日會全體幹事來函總辭職案。決議：照准。（二）假期中間抗日會工作，如何維持案，決議：由本會函聘舊有在校幹事秦萬元，陳琮，駱繼常，徐德華，張樹寶，高國樑，蔣百伐，蔣綿蓀，向望楚，九人負責維持假期中現狀，（三）至開學時再行組織云。（四）本會經費如何籌措。決議：推秦萬元，陳琮幹事負責向學校商借。（五）營救案，決議：再行推派駱繼常，向陳司令官保釋。（六）本會對於被毆同學如何慰問案。決議：推派駱繼常，陳琮幹事，親到醫院慰問。

## 中央軍校 高級班學員

### 分發各機關服務

中央陸軍軍官學校，業於本月十九日完畢，其自願繼續肄業者，將仍按照第二年度教育實施訓練，至志願分發各機關部隊工作者，計有羅正等八十九名，現經校部呈請軍政部，將該學員等分發陸軍第一，二，三，四，六，九，十一，十二，十四，念七，九十，五十二，八十三等師，第二十一軍，國民政府警衛軍，京滬衛戍司令長官公署，憲兵司令部，浙江省保安處，財政部稅警特務團，首都警察廳，上海市公安局，漢口市公安局，安徽省會公安局，南昌水上公安局，武漢要塞司令部，武漢分校，獨立砲兵第二團，獨立砲兵第三團，京滬鐵路管理局警務處等機關部隊工作。

## 京市中校演說競賽

▲定三十日在金陵中學舉行

南京市政府教育局長張忠道，以暴日入寇，國勢阽危，為使青年練習口才，並對中日問題作深切研究起見，特定於本月三十日（星期三）午後一時，假乾河沿金陵中學大禮堂，舉行第四屆京市私立中等學校演說競賽會，聞講演材料完全以有關中日問題者為原則，并請定教育聞人多名，担任評判云。

## 中央廣播電台

### 今日播音節目

二十年十二月二十三上午九時重要新聞，九時三十分宣傳部報告，十時十五分實業部施政報告（對於國際貿易計劃）下午零時十五分特種報告，三時國內要聞（一）英語）三時二十分重要新聞，六時十分氣象及預報，六時十五分特種報告，七時重要新聞，波長為二八○，五○○，一○○公尺三種兼播

## 天氣報告

| （預告）自二十二日下午五時至次日下午五時止 | 昨日本京氣象狀況 | 國內氣象概況 |
| --- | --- | --- |
| 本京未來天氣陰，風向東北，風力和。 | 二十二日天氣陰，最多風向東北，風力最大上午四時至五時十六公里。溫度最高八・七度最低二・二度攝氏 | 十二月二十二日下午二時，高氣壓廣被古蒙，中國各地多東北風，天氣陰。 |